

ÈXIT DE SOM TALENT, EL FÒRUM D'OCUPACIÓ AMB CENTENARS DE VISITANTS

6



CELEBREN LA SETMANA DE LA SALUT AMB PROPOSTES PER A MILLORAR LA QUALITAT DE VIDA

6



EL CONSELL D'HERÀLDICA DE LA GENERALITAT RECONeix L'ESCUT DE NULES

4

NULES

MAIG DE 2026

CS-521-1998

Crònica

Una nova vida per a la Vila Romana del Benicató

Avança a bon ritme l'excavació arqueològica més ambiciosa fins hui del jaciment del Benicató, que també inclou la museïtzació de gran part d'aquest BIC. PÀG. 4



Més de 5.000 persones en la Festa de les Paelles



La preparació de les paelles va ocupar als participants durant el matí d'una llarga jornada festiva amb tota una sèrie de propostes musicals i lúdiques.

L'última Flor Natural va obrir la Fira del Llibre



La presentació de l'obra guanyadora de la Flor Natural en els darrers Jocs Florals va obrir la Fira del Llibre, la qual va coincidir amb la IV Fira de Col·leccionisme i Antiguitats. PÀG. 2

Accions per a evitar aiguamoll a la marjalera

Des de la regidoria d'Agricultura s'estan realitzant treballs de desembossament de canonades de creuament de marjals per a tractar de previndre aiguamolls a la zona de la marjalera. PÀGINA 11

Gafa de Sol de Marca



Monofocal | Progresivas

89 € | 189 €

Tu visión tu vida

La protección de los ojos frente a los rayos UV es una necesidad

¡Protégete!

 **ÓPTICA TENA**

Cultura



L'última guanyadora de la Flor Natural, Mercé Estrela, va llegir uns fragments de l'obra premiada.



David García va presentar el seu primer conte infantil, 'Cundín el Guardabosques'.

L'obra guanyadora de la Flor Natural obri una Fira del Llibre molt versàtil

Nules es va convertir en un espai viu de cultura i lectura que també va incloure un any més la IV Fira de Col·leccionisme i Antiguitats

La presentació del llibre guardonat amb la Flor Natural de l'última edició dels Jocs Florals Vila de Nules va obrir el 17 d'abril la programació de la Fira del Llibre.

L'acte va tindre lloc a la Biblioteca Municipal José Vicente Felip Monlleó i va estar protagonitzat per Mercé Estrela Tena, autora de l'obra que portava per lema *Jo am*, de la qual va llegir alguns fragments, acompanyada per l'alcalde, David García; la regidora de Cultura, M. José Esteban, i la Reina de la Vila, Laura Gómez. Així mateix, l'acte va servir també per a presentar les bases de la pròxima edició dels Jocs Florals.

La Fira del Llibre, que va coincidir de nou amb la IV Fira de Col·leccionisme i Antiguitats, va obrir l'endemà al carrer Major amb escriptors com ara Juman González, Josep Usó, Mònica Mira, Sara Mesas, Belén Mezcuca, Luils Aleixandre o Miguel Torija; a més d'associacions locals com ara Cosas&Musas i el Casal Popular de Nules; Manos Unidas i Creu Roja; i comerços com ara Tinta China i Clip. La programació també va comptar amb l'actuació infantil *Contes de pirates*; un recital de poesia a càrrec de Vicent Camps; o l'espectacle *Simfonia d'estrelles*.

Per a completar les propostes, la setmana següent va tindre lloc la presentació, el 23 d'abril al Saló Multifuncional, del conte infantil *Cundín el guardabosques* de David García; i el 24 a la Biblioteca, *Les missions pedagògiques i la visita del Museu del Poble a Nules 1936*, d'Óscar Pérez.



L'alcalde i la regidora de Cultura, M. José Esteban, van obrir la Fira del Llibre.



Vicent Camps va recitar poemes de Machado amb Miquel Pérez i María Moreno.



Un espectacle infantil va omplir de pirates la plaça Major.



Nules va acollir la quarta edició de la Fira de Col·leccionisme i Antiguitats.



La presentació del llibre d'Óscar Pérez va tancar la programació d'enguany.



L'espectacle 'Simfonia d'Estrelles' va comptar amb nombroses actuacions.

Més de 5.000 persones tornen a gaudir amb la Festa de les Paelles

La regidoria de Joventut va organitzar diverses actuacions musicals per amenitzar una jornada que ja és referent a la Plana Baixa



L'actuació de l'orquestra Gravity va suposar el punt culminant d'una intensa celebració.



El grup Taranto va ser un altre dels animadors d'una Festa de les Paelles que mai decepciona.

L'Ajuntament de Nules va celebrar el passat dissabte 25 d'abril, un any més, la tradicional Festa de les Paelles amb la participació de més de 5.000 persones. Tot un referent festiu tant al municipi com a la resta de la Plana Baixa.

Amb tot, la programació de la Festa de les Paelles va comptar també enguany amb actuacions de música en directe amb el grup Tymbals Dipercusión, un grup de percussió que està format per persones amb diversitat funcional; el grup Taranto; i el DJ Kike GB; a més de l'orquestra Gravity.

Per la seua banda, els més menuts i menudes van poder gaudir d'un parc infantil amb castells unflables i altres atraccions amb monitors, i la jornada va finalitzar de matinada a les Pistes Esportives amb una discomòbil que va comptar amb l'assistència de nombrosos joves de poblacions del voltant.

Aquest any la Festa de les Paelles va comptar també amb un Punt Violeta per a informar, previndre i conscienciar la ciutadania de qualsevol tipus d'agressió sexista. I es va instal·lar, a més, un Punt de Salut i Informació d'ITS.

També es va sumar a aquesta edició una altra activitat enfocada al públic adolescent, el qual al llarg de la jornada va poder gaudir d'una programació d'oci alternatiu amb d'activitats virtuals anomenada Paella Jove Nules que va organitzar el departament de Joventut.

La regidora de Joventut, Blanca Silvestre, destaca aquest esdeveniment com un dels més esperats de l'any, «és pot ser l'acte més multitudinari i participatiu que se celebra a la nostra localitat, i que enguany ha superat les 5.000 persones. De manera que, intentem oferir una programació per a que els diferents públics puguin gaudir».



La sobretaula es va allargar en un ambient perfecte per a gaudir de l'oci, on es van trobar grups d'amics arribats no només de Nules, sinó de poblacions veïnes.



La regidora Blanca Silvestre atén els mitjans de comunicació.



Arriba el moment més esperat, l'hora de tastar la paella en la millor companyia.



Nombroses quintes de la població participen d'aquesta festa.



Els més menuts de la casa també van poder gaudir amb un parc infantil.

Municipal

Comença una nova vida per a la Vila Romana del Benicató

Quan acaben els treballs serà el principal centre per entendre la romanització del litoral a Castelló

Des del 12 de gener passat, la Vila Romana del Benicató, datada entre els segles I aC i VdC, es troba immersa en el seu projecte més ambiciós fins hui, que inclou l'excavació arqueològica, consolidació, posada en valor i museïtzació de gran part d'aquest Bé d'Interès Cultural.

Les obres, promogudes per l'Ajuntament i finançades pels Fons europeus Next Generation a través del Ministeri de Turisme, van ser adjudicades a l'UTE Vila Romana del Benicató i a l'empresa Arko10, encarregant-se la primera de les obres al jaciment, i la segona de la construcció del futur Centre d'Interpretació, que ja comença a ser una realitat, mancant dos mesos per finalitzar el projecte. La direcció va a càrrec d'El Fabricante de Esferas i Arqueocas. Els treballs de camp, realitzats per un equip d'uns vint operaris, estan supervisats i documentats per cinc tècnics de camp sota la direcció d'Ana Miguélez, Pablo Medina, Esperança Huguet i José F. Albelda.

En el moment de l'inici de les actuacions, les restes visibles d'aquest jaciment ocupaven una superfície aproximada de 1.600 metres quadrats, però després de dos mesos de treballs s'hi han afegit 2.000 metres més. De manera que, un dels elements més recognoscibles de la vila és el seu pati de 20 columnes amb una bassa circular central, al voltant del qual es repartien uns 40 departaments con-



Els treballs continuen avançant al jaciment romà del Benicató.

guts fins ara. A més, la vila comptava en el seu moment de més apogeu, en època imperial, amb uns banys privats; posteriorment es van incorporar àrees dedicades a l'explotació agrària i producció de vi, grans lloses de pedra per al premsat o mòlt, i almenys quatre grans gerres globulars per a l'emmagatzematge d'aliments.

QUATRE FASES D'OCCUPACIÓ

Els treballs actuals permeten documentar fins a quatre fases d'ocupació, amb més dependències, canals per al subministrament d'aigua a la vila, noves zones de producció, una entrada monumental amb pòrtic fins ara desconeguda, restes arquitect-

òniques com llindars i columnes de pedra. Entre els segles IV i V, s'excavaren nombroses fosses que aporten gran quantitat de materials arqueològics que, a més dels ceràmics, inclouen peces de metal, os treballat o les restes dels animals consumits pels habitants de la vila. Cal destacar al respecte que, els materials extrets es consoliden, es netegen i es tracten en un laboratori preparat a propòsit per a aquest projecte, ubicat al nucli urbà de Nules.

L'equip de restauració està conformat per dos tècnics, de camp i de laboratori, sota la direcció de Sofia Martínez, encarregada també de la consolidació i la posada en valor del jaciment.

L'escut de Nules és reconegut pel Consell d'Heràldica valenciana

■ El municipi de Nules ja compta amb un escut oficial i reconegut pel Consell d'Heràldica de la Generalitat valenciana. La aprovació definitiva del nou escut es va publicar al Diari Oficial de la Generalitat Valenciana (DOGV) el 14 d'abril, de manera que amb la publicació de la resolució es culmina un procés que va començar l'any 2023.

Al respecte, el regidor de Patrimoni, Guillermo Latorre, assenyalà: «L'escut que hi havia no estava recollit al Consell d'Heràldica de la Generalitat valenciana i per tant no era legal».

Així, la proposta de legalització del nou escut s'ha fet sobre la base del rigor històric i a les concessions reals que el poble de Nules va rebre a principi del segle XVIII.

Cal destacar, a més, que la resolució aprovada recentment valida el disseny heràldic presentat per l'Ajuntament de Nules i avalat pel Consell Tècnic d'Heràldica i Vexil·lologia, organisme responsable de garantir la correcció històrica i normativa de la simbologia municipal.

TREBALL DE DOCUMENTACIÓ

Des de la regidoria de Patrimoni s'ha estat treballant juntament amb el Cronista Oficial de la Vila, Joan Gavara, en la recuperació de l'escut de Nules. De fet, l'actual disseny compta amb el suport de tots els grups amb representació a l'Ajuntament de Nules i està



Nou escut heràldic de Nules.

documentat amb profunditat mitjançant els fons documentals existents, arxius històrics conservats a la localitat que fan referència a l'heràldica del segle XVIII i als privilegis concedits a Nules a l'any 1709 per Felipe V i la seua dona. «Aquest anàlisi ens va permetre reconstruir la simbologia original vinculada a la família Centelles, senyors feudals del municipi que ens ha permès recuperar la nostra identitat històrica», comenta Latorre.

Amb tot, la publicació al DOGV de l'aprovació de la resolució confirma que el disseny presentat compleix els criteris històrics, heràldics i normatius exigits per l'administració competent, en aquest cas la Generalitat.

L'Ajuntament de Nules anirà a partir d'ara introduint el nou escut, de fet es troba ja treballant en un pla per a substituir poc a poc l'antic escut pel nou.



■ NULES INCORPORA QUATRE NOUS AGENTS A LA PLANTILLA DE LA POLICIA LOCAL

La Policia Local compta amb la recent incorporació de quatre agents, en concret de tres nous, ara funcionaris interins, fins la seua incorporació com a funcionaris de carrera una vegada acaben la seua formació a l'Ivaspe, i un altre que cobreix una vacant mitjançant mobilitat.



■ NULES REP UN GUARDÓ DE LA FVMP AL BON GOVERN

L'Ajuntament de Nules, a través de la regidoria de Turisme, va ser premiat a la categoria Turisme 2024 pel seu projecte *Concerts en els vestigis bèl·lics de Nules*.



El Salón Teatro se quedó pequeño para una asamblea general ordinaria marcada por la celebración del centenario. Acto seguido se inauguró la muestra fotográfica que repasa la historia de la entidad.

Caixa Rural Nules cierra el ejercicio 2025 con un crecimiento del 23,1%

El Salón Teatro acoge una asamblea general muy especial que culmina con la apertura de la muestra fotográfica sobre la historia de la entidad y la Cooperativa

El 8 de mayo Caixa Rural Nules celebró su asamblea general ordinaria correspondiente a 2025. La asistencia fue muy elevada y el Salón Teatro registró un lleno completo, marcado por las celebraciones del centenario de la entidad.

Durante la asamblea se aprobaron las cuentas anuales y la gestión social del ejercicio 2025. La entidad cerró el año con un incremento del resultado del 23,1%, alcanzando los 1,06 millones de euros.

La presidenta de Caixa Rural Nules, María Soledad Ballester, destacó la importancia de estos resultados en un contexto internacional complejo, subrayando que la entidad logró fortalecer recursos propios, retribuir el

capital social y continuar impulsando el Fondo de Formación y Promoción Cooperativa en pleno año del centenario.

Por su parte, el director general, José Francisco Estañol, puso en valor la confianza de la población de Nules en la entidad. Caixa Rural Nules cerró 2025 con 11.292 clientes y 6.475 socios, con un capital social de 7.952 miles de euros.

Tras la asamblea tuvo lugar la inauguración oficial de la exposición *Una història per recordar. Un arxiu per compartir*. La muestra reúne fotografías, documentos y materiales audiovisuales del archivo histórico de la Cooperativa Agrícola Sant Josep y Caixa Rural Nules, pro-



María Soledad Ballester y José Francisco Estañol con el escultor Gregorio Herrero.

poniendo un recorrido emocional por la historia moderna de Nules y de ambas entidades.

MEDALLA DEL CENTENARIO

El 18 de abril se presentó la Medalla Conmemorativa del Centenario, acuñada en Florencia según el diseño del escultor y medallista Gregorio Herrero, quien asistió expresamente desde Segovia y explicó el proceso creativo de la medalla, el simbolismo de sus elementos y la voluntad de representar el vínculo de Caixa Rural Nules con la tierra, el pueblo y su historia. También participó Antonio Mechó, comisario de la medalla y de la exposición del centenario, quien explicó el proceso conceptual y artístico del proyecto.



1926 - 2026

"Un segle al servei del poble"

**caixa rural
nules**



Entre les propostes hi va haver una sessió sobre el ball com a teràpia i una xarrada sobre el nou cribatge de càncer de cèrvix.

Celebren la Setmana de la Salut amb iniciatives per a viure millor

La programació va incloure xarrades, tallers i una caminada popular per la ruta biosaludable



La programació es va tancar amb una caminada per la ruta biosaludable.

El Centre de Salut de Nules, amb la col·laboració de l'Ajuntament, mitjançant la regidoria de Sanitat, que dirigeix Ramón Martínez, va organitzar del 20 al 24 d'abril la Setmana de la Salut, amb tota una sèrie de xarrades i activitats per a tractar de fomentar una vida més saludable entre el veïnat.

La programació, que va incloure una exposició fotogràfica sobre lactància materna

al Centre de Salut, va començar el dilluns 20 d'abril al saló Oval de Caixa Rural Nules amb la xarrada *El ball com a teràpia* a càrrec de fisioterapeutes i infermeria del Centre de Salut. La sessió es va completar amb l'activitat pràctica *Activa't ballant*, amb la col·laboració de Miguel i Tica.

El dimarts pel matí es va realitzar una nova xarrada a càrrec de treballadores socials del Centre de Salut i Serveis

Socials sobre *Recursos i tramitacions*, que va tindre lloc en el mateix Centre de Salut, mentre que eixa vesprada la Biblioteca Municipal José Vicente Felip Monlleó va acollir el taller *Com millorar el somni dels nostres fills en edat escolar*, amb infermeres de Pediatria del Centre de Salut, i *Viure atents és viure millor*, amb Mònica Roca.

El dimecres es va instal·lar un estand de control de risc cardiovascular al Mercat, durant la celebració del mercat ambulant setmanal, el qual es va traslladar l'endemà a Mascarell. A més, el dijous pel matí es va realitzar al Casal Jove una xarrada sobre el nou cribatge de càncer de cèrvix a càrrec de comares.

EXERCICI FÍSIC

La Setmana de la Salut va concloure finalment el divendres 24 d'abril pel matí amb la realització d'una caminada per la ruta biosaludable, la qual va eixir des del Centre de Salut, amb la participació d'infermeria i fisioterapeutes del Centre de Salut, i una destacada presència de participants.

Alta participació al Fòrum d'Ocupació

Centenars de persones van visitar la tercera edició



La presidenta de la Cambra de Comerç de Castelló amb la representació local.

Nules va albergar el 7 de maig el III Som Talent Nules, una iniciativa que s'ha consolidat com un espai de trobada entre empreses i talent local amb l'objectiu de fomentar l'ocupació i millorar les oportunitats laborals de la ciutadania.

L'esdeveniment va tindre lloc al Local Multifuncional i va comptar amb una alta participació amb centenars de persones que van visitar al llarg de la jornada aquest fòrum que va comptar també amb la presència de l'alcalde, David García; la regidora de Polítiques d'Ocupació, Rosa Ventura; la presidenta de la Cambra de Comerç de Castelló, M. Dolores Guillamón; del primer tinent d'alcalde i regidor de Desenvolupament Local, César Estañol; de la segona tinent d'alcalde, Blanca Silvestre, i del regidor de Personal i Contractació, Adrián Sorribes.

Així, aquesta edició va combinar dos grans àrees d'activi-

tat, un fòrum d'ocupació amb entrevistes de treball ràpides i una zona d'estands informatius orientats a l'assessorament laboral i formatiu.

El fòrum d'ocupació Som Talent Nules està dirigit a persones de Nules i poblacions properes que es troben en procés de recerca de feina o que volen millorar la seua situació professional. La dinàmica va consistir en un maratí d'entrevistes laborals, on empreses de la població i rodalies van poder conèixer de primera mà les persones candidates que presentaren la seua candidatura a les ofertes disponibles.

L'organització destaca l'excel·lent acollida d'aquesta edició, ja que les places destinades a empreses participants es van esgotar. En total, van participar 25 empreses entrevistadores i quasi 20 estands informatius, una xifra que confirma el creixement i la consolidació de l'esdeveniment.



NULES CELEBRA LA IV SETMANA DE L'ART JOVE AMB DIVERSES PROPOSTES

L'Ajuntament de Nules, a través de l'àrea de Joventut, va celebrar la IV Setmana de l'Art Jove del 15 al 18 d'abril. La programació va començar amb una jornada dedicada al dibuix arquitectònic del patrimoni local, en la qual va participar l'alumnat

de l'IES Gilibert de Centelles. A més, l'IES va acollir activitats d'interpretació artística del patrimoni arquitectònic i una mostra de teatre de l'Aula Jove d'Arts Escèniques. També es va inaugurar la 23a mostra Gilibert Art, la qual es va poder visitar al

Casal Jove tot el mes d'abril, i es van lliurar els premis del II Concurs de Relat Literari del Dia Internacional de la Joventut: Victòria Martínez Valls va guanyar el primer premi i Maria Molina Díaz el segon. La cloenda va ser la III Nit de l'Art Jove.



Huhtamaki conmemora el 50º aniversario de su fundación

La compañía celebra cinco décadas de crecimiento, innovación y compromiso sostenible



Exterior de las instalaciones con las que cuenta Huhtamaki en la localidad de Nules.

Huhtamaki ha celebrado su 50 aniversario, un hito que marca cinco décadas de evolución industrial desde su fundación en 1976, cuando la familia Pallarés puso en marcha en Vila-real una pequeña empresa dedicada a la fabricación de vasos de papel y plástico.

Desde aquel proyecto familiar hasta convertirse en una compañía industrial consolidada, integrada en el grupo Huhtamaki, que celebró en 2020 su 100 aniversario como compañía multinacional, con casi 500 empleados y una facturación superior a los 100 millones de euros en España, la empresa ha construido a lo largo de estas cinco décadas una trayectoria basada en la

capacidad de adaptación y la innovación constante.

Durante todo este tiempo, Huhtamaki ha sabido anticiparse a los cambios del mercado y responder a los retos del sector del *packaging*, reforzando su apuesta por la calidad, la eficiencia productiva y la sostenibilidad. Estos valores, junto con la inversión continua en tecnología y talento, han sido claves para consolidar su posición en un entorno industrial cada vez más exigente.

LEGADO

El 50 aniversario de la firma supone también una oportunidad para reconocer el legado de quienes impulsaron el proyecto original y el papel fundamental de las personas que han con-

tribuido al crecimiento de la organización desde entonces.

De este modo, bajo el lema *Construyendo futuro*, la compañía ha iniciado en 2026 un programa de acciones conmemorativas para poner en valor su historia y reforzar su compromiso con el desarrollo responsable y a largo plazo.

FUTURO

Con la mirada puesta en los próximos años, Huhtamaki afronta esta nueva etapa con el objetivo de seguir desarrollando soluciones de *packaging* innovadoras y sostenibles, alineadas con las necesidades del mercado y de sus clientes, convencida de que la calidad, el compromiso y la visión de futuro seguirán marcando su camino.



NULES POTENCIA SU CRECIMIENTO AL ENTRAR EN EL CLUB RAHEEM

El Ayuntamiento y la Asociación Empresarial de Nules se han sumado al Club Raheem de Madrid, presidido por Albert Rivera, un club de negocios para empresarios e inversores.

Primera asamblea de la Asociación Empresarial

La entidad local ya cuenta con el apoyo de 85 firmas

La Asociación Empresarial de Nules celebró el 29 de abril su primera asamblea general, un hito clave en la consolidación del proyecto que nace con el objetivo de unir, representar y dinamizar el tejido empresarial del municipio.

El acto tuvo lugar en las instalaciones de Caixa Rural y estuvo presidido por la presidenta de la asociación, María Lucas, acompañada por la secretaria, Rosana Lucas, y la tesorera, Amparo Gómez, quienes presentaron las principales líneas estratégicas de la entidad.

La asociación cuenta ya con más de 85 empresas de sectores clave como la industria, el comercio, la hostelería, los servicios y el sector agroalimentario, lo que pone de manifiesto la diversidad y fortaleza del tejido económico de Nules.

En el acto se dio a conocer el calendario anual de actuaciones, que incluye formaciones, ponencias, acciones de *networking*, campañas de dinamización del comercio local e iniciativas orientadas a generar valor real para las empresas.

Uno de los puntos clave fue la elección de la junta directiva, que queda conformada por: José Francisco Estañol (Caja Rural San José de Nules), Rafael Pons (Restaurante Cafos), Eduardo Granados (La Plana Granados Monlleó), Carlos Taús (Huhtamaki), Francisco Manuel Carvajal (Keraben), Ramón Arenós (Cooperativa San José de Nules) y Jorge Sanagustín (Empresario autónomo).

La Asociación Empresarial de Nules nace con la vocación de convertirse en la voz unificada del tejido empresarial local.

EL TEU TANATORI
TANATORI NULES
CARRETERA VALL D'UIXÓ S/N
964 67 02 41

active
seguros

EXPERTOS EN SEGUROS DE DECESOS

PÓLIZA DE DECESOS	SEGURO DE VIDA
REPATRIACIÓN	SEGURO DE SALUD
ASISTENCIA DOMICILIARIA	DEFENSA DE MULTAS
ASISTENCIA EN VIAJE	ASISTENCIA JURIDICA

964 67 38 37
CALLE MAYOR 61, NULES



■ LA 'SUPERNANNY' I MANUELA CARMENA, PROTAGONISTES EN EL CICLE 'ÀGORA NULES'

El cicle *Àgora Nules* ha continuat amb la presència de noves destacades figures a nivell nacional. El 27 d'abril l'educació va ser protagonista amb la conferència *¿Sobreproteges o educas?*, a càrrec de Rocío Ramos-Paúl Salto, coneguda pel seu programa televisiu *Supernanny*, i Luis Torres Cardona. Posteriorment el 12 de maig va intervenir al Saló Multifuncional Manuela Carmena, qui va ser jutge durant dècades i més tard alcaldessa de Madrid entre 2015 i 2019. Amb el títol *Cuidar la democracia*, va parlar sobre convivència i la lluita per la llibertat democràtica.



De ley

La compraventa de vehículos

SALVADOR Ferrando*



Muchos conductores desconocen que, cuando adquieren un vehículo a un profesional dedicado a la compraventa de automóviles, cuentan con una protección legal irrenunciable frente a averías que va mucho más allá de la garantía comercial que pueda ofrecerse al formalizar la operación.

La Ley de los Consumidores reconoce una garantía legal que protege al comprador frente a las faltas de conformidad, aun cuando dicha garantía no se haya pactado expresamente. En términos sencillos, se consideran faltas de conformidad aquellas averías o defectos que ya existían en el momento de la adquisición del vehículo y que el comprador desconocía al realizar la compra.

Esta protección resulta aplicable tanto a vehículos nuevos como de segunda mano, siempre que hayan sido adquiridos para un uso particular. En el caso de los vehículos nuevos, la garantía legal tiene una duración de tres años, mientras que en los vehículos de ocasión el plazo es de dos años. Durante ese periodo, el consumidor tiene derecho a exigir, sin asumir coste alguno, la reparación del vehículo, su sustitución o, en determinados supuestos, incluso la devolución del importe abonado.

La normativa ofrece una protección adicional muy relevante. Si la avería se manifiesta dentro de los dos primeros años desde la entrega en vehículos nuevos, o durante el primer año en los vehículos de segunda mano, se presume que el defecto ya existía cuando se produjo la compraventa. En consecuencia, este tipo de reclamaciones resultan enormemente favorables para el consumidor.

Conocer esta protección legal es fundamental para evitar que una avería que corresponde asumir al vendedor termine convirtiéndose en un importante perjuicio económico para el consumidor. Por ello, en Ramiro Navarro Abogados contamos con un departamento especializado en reclamaciones derivadas de faltas de conformidad y garantías legales en la compraventa de vehículos.

*Ramiro Navarro Abogados
Castellón-Nules
Cita previa: 964 048 777



■ LA PROCESSÓ DE LES CAMARERES ES CELEBRA AMB L'HABITUAL FERVOR

Amb una setmana de retard per les condicions meteorològiques, Nules va viure el diumenge 19 d'abril tota la solemnitat de la processó de les Camareres de la Mare de Déu de la Soledat.



■ LLIURAMENT DE PREMIS DEL CERTAMEN DE SETMANA SANTA

La Germandat de Natzens de la Puríssima Sang va lliurar els premis als guanyadors del IV Certamen de Setmana Santa, amb 120 treballs de dibuix i 70 de redacció.



■ NOU CONCERT DE PASDOBLES TAURINS DEL CLUB TAURINO NULES

El passat divendres 8 de maig va tindre lloc al Saló Multifuncional el XXIV Concert de Pasdobles Taurins amb la participació de la Banda Artística Nulense i el Club Taurino Nules.



■ SERAFÍN ZUBIRI TRIOMFA A NULES AMB 'EL GUATEQUE DE LOS 70'

El dissabte 2 de maig el Saló Multifuncional va acollir el concert *El Guateque de los 70*, en el qual Serafín Zubiri va oferir una vetlada plena de música, records i grans cançons.



■ L'ORQUESTRA LAUDÍSTICA ACTUA AMB L'OCP D'ALBORAIÀ

El 26 d'abril el Saló Teatre de Caixa Rural Nules va acollir la XXIII Campaña de Concerts d'Intercanvis Musicals amb l'Orquestra Laudística Daniel Fortea i l'OCP de la Societat Musical d'Alboraià.



■ ARRIBADA DEL CORRELLENGUA AGERMANAT 2026

El 25 d'abril el Correllengua Agermanat 2026 va arribar a Nules. Nombroses persones van participar en el recorregut de la flama, amb l'últim relleu per a la cabudeta de l'IES, *Clementina*.

LA PÉRDIDA DEL “NOSOTROS” ES UNA DE LAS FORMAS MÁS DURAS DE SOLEDAD NO DESEADA

¿Cómo se puede reconstruir la vida cuando nos falta el otro?

Cambiar la pregunta para cambiar la respuesta

El mayor logro de los investigadores, liderados por **Javier Yanguas**, ha sido reformular el problema: la soledad no es solo falta de compañía, sino un fenómeno emocional, relacional y existencial. **Marije Goikoetxea** refuerza esta visión al destacar el papel clave de los vínculos en la construcción de la identidad.

¿Cómo se reconstruye la vida cuando desaparece el otro? El programa Siempre Acompañados de la Fundación “la Caixa”, que cumple diez años de trayectoria, aborda una de las grandes realidades silenciosas del envejecimiento: la soledad no deseada. Un fenómeno que afecta a una de cada cinco personas mayores en España y que no tiene una única forma de manifestarse. Detrás de cada caso hay historias de pérdidas, vínculos rotos, cambios vitales y redes de apoyo que se debilitan o desaparecen con el tiempo.

NO ES SOLO AUSIENCIA DE COMPAÑÍA

Los expertos advierten de que la soledad no es solo ausencia de compañía, sino una experiencia emocional compleja que puede afectar a la identidad, al sentido de vida y al bienestar psicológico de la persona. Lo más importante es cómo se vive esa ausencia y qué impacto tiene. El programa propone un enfoque que va más allá de la atención puntual, basado en la escucha activa, el acompañamiento continuado y la intervención personalizada.

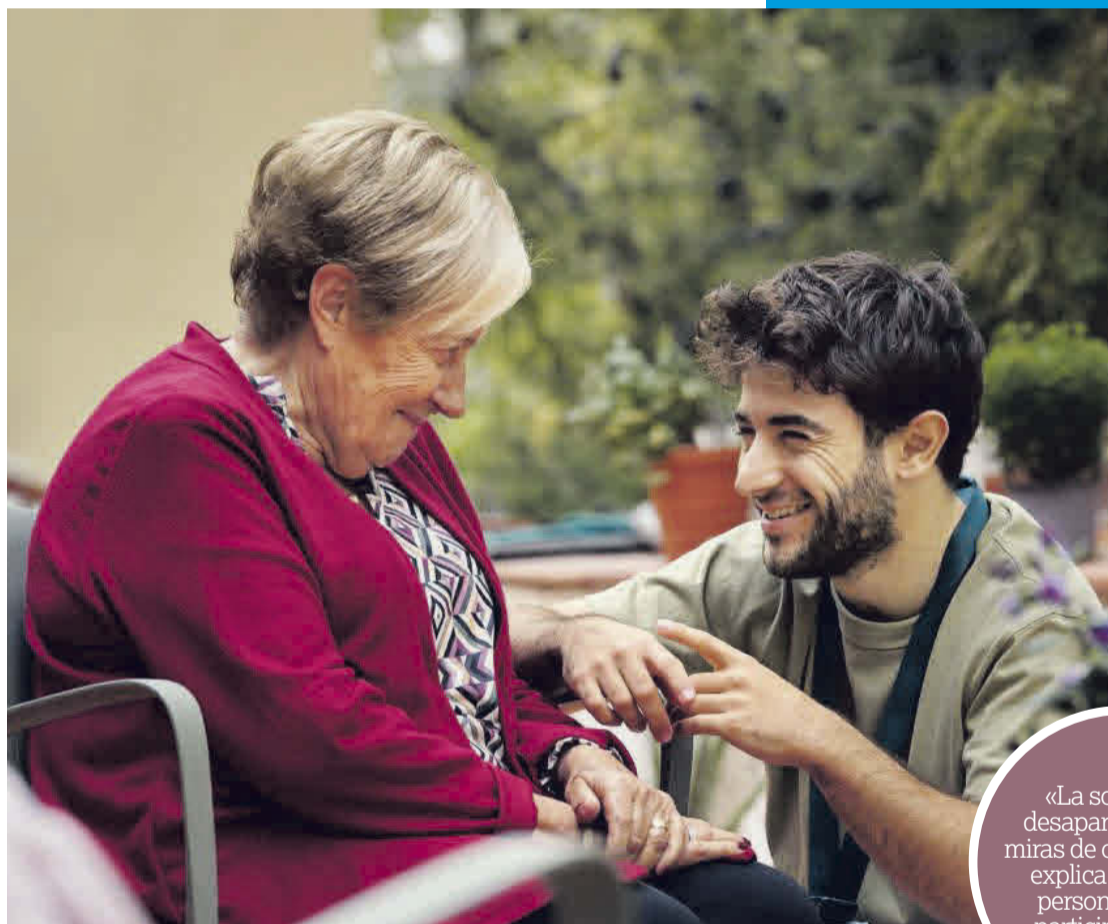

Carmen

«Ahora sé que no estoy sola aunque esté viviendo sola»

«Cuando mi marido falleció, no solo perdí a mi pareja, perdí también mi rutina, mi manera de organizar el día y hasta la forma de entender la vida»,

cuenta Carmen, participante del programa Siempre Acompañados de la Fundación “la Caixa”.

Vive sola desde hace cinco años y reconoce que el proceso de adaptación fue especialmente duro durante los primeros meses: «Había días en los que no hablaba con nadie, y eso te hace sentir que desapareces un poco del mundo».

Con el tiempo, Carmen empezó a participar en el programa, donde encontró un espacio de escucha y acompañamiento. «No es que la soledad desaparezca, pero aprendes a mirarla de otra manera. Ahora sé que no estoy sola, aunque viva sola», explica. Para ella, el cambio no ha sido solo externo, sino también emocional: ha recuperado parte de su vida social y ha vuelto a retomar actividades que había abandonado desde que murió su marido.

«La soledad no desaparece, pero la miras de otra manera», explica una de las personas que ha participado en el programa

¡HAY UNA OPORTUNIDAD!

Cambiar la forma de enfrentarnos a la soledad

La soledad no puede abordarse como un problema homogéneo ni únicamente como falta de compañía. Los expertos subrayan la necesidad de cambiar la forma en la que la sociedad la entiende y, sobre todo, la afronta. Para ello, se debe incorporar una mirada más amplia que tenga en cuenta la historia, el contexto y la situación emocional de cada persona.

Acompañar es más importante que cuidar

El acompañamiento va más allá del cuidado básico. Implica presencia, escucha y una relación significativa basada en la comprensión real de la persona. No es solo atender necesidades físicas, sino de compartir tiempo, generar vínculo y sostener emocionalmente a quien atraviesa la soledad. El acompañamiento cercano y de confianza es clave para revertir el aislamiento.

Y el objetivo es ayudar a recuperar su dignidad

El objetivo es ayudar a las personas mayores a recuperar su dignidad, evitando que se perciban como una carga para su entorno. Los especialistas destacan la importancia de reforzar su autoestima, su sentido de utilidad y su papel activo dentro de la sociedad. Sentirse escuchados y valorados es esencial para reconstruir su bienestar emocional en esta etapa de la vida.

El vacío provoca reacciones indeseadas

La ausencia de vínculos significativos puede generar un importante malestar emocional en las personas mayores. Este vacío no solo provoca tristeza, sino también miedo, inseguridad y una tendencia al aislamiento progresivo. Muchas personas acaban encerrándose en sí mismas y reduciendo su vida social, lo que refuerza los sentimientos de exclusión y desconexión.

El tiempo

Consejos de temporada

JUAN ANTONIO
Pitarch
Tena*



Estimados lectores-lectoras; en muchas ocasiones se nos viene muy rebotada la cabeza. Como precaución, comentar que si estamos en el campo y nuestros cabellos se erizan, esto nos indica que un rayo está a punto de caer, por lo que lo que habría que hacer de inmediato es inclinarse hacia adelante y poner las manos en las rodillas. Asimismo, es recomendable alejarse de terrenos abiertos y despejados, como praderas, campos de golf o cultivos.

En las fechas en las que nos encontramos, sería conveniente acompañar los primeros baños de sol con cremas protectoras para evitar las quemaduras propias de la temporada. La piel del ser humano tiene memoria y un exceso de exposición de horas de sol puede ser un caldo de cultivo perfecto para a la corta y a la larga provocar la aparición de tumores de cáncer de piel, melanomas, entre otros. El horario más adecuado para la toma de baños de sol podría ser por la mañana temprano, a poder ser no más tarde de las 10.00 horas y por la tarde a partir de las 18.00 horas en adelante.

Durante las tormentas eléctricas sería conveniente no usar los paraguas de punta metálica, ya que son auténticos móviles que llaman la atención de este tipo de aparatos. Hay que apagar todo tipo de walkie-talkies, teléfonos móviles, radiotelefonos, ordenadores y teléfonos fijos, ya que las radiaciones electromagnéticas que emiten dichos aparatos pueden atraer los rayos.

Es también tiempo de gota fría, y con lo del cambio climático, más aún. ¿Están los barrancos y torrenteras en condiciones? No sé, no sé; el tiempo nos lo dirá.

BUSCAR REFUGIO

Si una tormenta se nos echa encima, nunca jamás hay que refugiarse debajo de un árbol o de elementos prominentes y solitarios, ya que debido a su verticalidad y humedad, aumenta la intensidad del campo eléctrico. Por el contrario, un bosque, aunque sea relativamente pequeño, puede ser, como mal menor, un buen refugio.

*Encargado de la estación meteorológica de Nules

Tu salud mental

Acoso escolar (I)

PABLO
Bojados*



A menudo, algunas personas tienden a restarle importancia al acoso escolar, considerándolo simplemente como comportamientos propios de la infancia, formas de endurecer el carácter o respuestas a las diferencias individuales, llegando incluso a responsabilizar a la víctima por su forma de ser, apariencia o actitud. Esta manera de justificar el acoso constituye un mecanismo de autodefensa que tergiversa la situación real, eludiendo así asumir la responsabilidad y contribuyendo a que la violencia se vea como algo habitual dentro del ámbito escolar.

INCIDENCIA EN ESPAÑA

El estudio internacional HBSC 2022 del Ministerio de Sanidad sitúa en un 4,4% el porcentaje de adolescentes que se declaran víctimas de bullying en España. Asimismo, informes de Fundación ANAR-Mutua Madrileña (muestra en varias CCAA) indican que entre el 9,4% (curso 2023-2024) y el 12,3% (2024-2025) del alumnado afirma que en su clase hay casos de acoso escolar y/o ciberbullying.

En los datos de ANAR 2023-2024, el 6,5% del alumnado sufre solo acoso presencial, el 1,1% ciberbullying y el 1,8% ambos tipos; en 2024-2025 el ciberacoso y las formas mixtas prácticamente se duplican (2,2% y 3,6%).

El ciberacoso se observa sobre todo a partir de los 11-12 años, con el uso de WhatsApp, Instagram, TikTok y videojuegos en primaria, y tiende a ser más frecuente en secundaria.

El acoso escolar es una forma de violencia intencional y repetida entre iguales en el contexto educativo que implica un desequilibrio de poder y causa daño físico, psicológico, social o a través de medios digitales.

CARACTERÍSTICAS PRINCIPALES

- Intencionalidad: el objetivo es herir, humillar, intimidar o someter a la otra persona.
- Persistencia: no es un conflicto puntual, sino conductas que se repiten durante un periodo prolongado.
- Desigualdad de poder: existe ventaja de fuerza física, influencia social, edad o estatus frente a la víctima.
- Dimensión social: suele ocurrir ante testigos, que pueden reforzar o permitir el acoso.

La idea clave en los protocolos actuales es la responsabilidad compartida de toda la comunidad educativa y la coordinación con servicios sociales, inspección educativa y, si procede, fiscalía de menores.

DENTRO DEL CENTRO ESCOLAR

- Profesorado y tutores: son el primer nivel de lucha contra el acoso, con obligación de observación sistemática del clima de aula, registro de indicios y activación del protocolo ante cualquier sospecha.
- Equipo directivo y comisión de convivencia/acoso: asumen la dirección de la intervención, deciden medidas de protección inmediata, coordinan entrevistas con víctima, agresores y testigos, y garantizan el seguimiento.

ALUMNADO

- Víctima y agresores: son el núcleo del caso, pero los protocolos insisten en trabajar tanto la protección y reparación con la víctima como las medidas educativas con quien agrede.
- Grupo de iguales y testigos: su papel es decisivo, ya que su pasividad legitima el acoso; se les forma como agentes activos (apoyo entre iguales, pedir ayuda adulta, no difundir humillaciones).

FAMILIAS Y ENTORNO

- Familias de la víctima y del agresor: son agentes clave para la detección temprana (cambios de conducta, rechazo a ir al centro) y para sostener las medidas educativas y terapéuticas acordadas con el colegio.
- Comunidad y servicios sociales: se implican en casos de especial vulnerabilidad o desprotección, coordinando apoyos y, si es preciso, medidas de protección del menor.

SERVICIOS ESPECIALIZADOS Y AUTORIDADES

- Equipos de orientación y gabinetes psicopedagógicos: asesoran en la evaluación del caso, propuestas de intervención socioemocional y adaptación de medidas al contexto del alumnado.
- Inspección educativa, policía, tutor y fiscalía de menores: intervienen cuando el centro no consigue resolver la situación o se aprecian indicios de delito, garantizando derechos y responsabilidades legales.

PROTOCOLOS DE ACTUACIÓN.

Los protocolos actuales frente al acoso escolar en España se organizan en fases muy claras: detección/notificación, investigación inicial, determinación de si hay acoso, plan de intervención (protección de la víctima y actuación educativa con agresores y grupo) y seguimiento, con posible comunicación a Inspección, servicios sociales y Fiscalía.

MEDIDAS DE INTERVENCIÓN

Las intervenciones actuales se centran en proteger y reparar a la víctima, y en responsabilizar y reeducar al agresor, siempre dentro de un marco de seguridad y seguimiento coordinado entre centro, familia y, cuando procede, servicios especializados. Se busca evitar tanto la revictimización como el enfoque exclusivamente punitivo, combinando medidas de protección, apoyo psicológico y trabajo en habilidades socioemocionales.

INTERVENCIONES CON EL AGRESOR

- Sanciones educativas: desde partes y pérdida de privilegios hasta cambios de grupo y, en casos graves, expulsión temporal o definitiva, siempre documentadas en el protocolo.
- Reeducación socioemocional: entrenamiento en empatía, control de impulsos, gestión de la ira, habilidades de comunicación no violenta y responsabilidad por el daño causado, a menudo con apoyo de orientación o recursos externos.
- Trabajo con la familia: entrevistas con progenitores, establecimiento de límites y normas coherentes en casa, apoyo para modificar estilos educativos permisivos o autoritarios que puedan reforzar la agresión.

SEÑALES EN LA VÍCTIMA

- Miedo o rechazo intenso a ir al colegio, con quejas físicas frecuentes (dolor de barriga, de cabeza) sin causa médica clara.
- Tristeza, ansiedad, aislamiento social, baja autoestima, descenso del rendimiento académico y cambios bruscos de comportamiento.
- Objetos rotos o perdidos, cuadernos rayados o destrozados, falta de amistades e inexistencia de invitaciones a actividades sociales.

INTERVENCIONES CON LA VÍCTIMA

- Protección inmediata: vigilancia reforzada en patios y pasillos, cambios de grupo o de asiento, designación de figuras de referencia (tutor, profesor de confianza) y, en ocasiones, compañeros acompañantes.
- Apoyo emocional y psicológico: validación del daño, disculpabilización, trabajo sobre autoestima, ansiedad, síntomas de estrés postraumático, habilidades de afrontamiento y resolución de conflictos en terapia individual.
- Refuerzo de redes de apoyo: mejora del vínculo familiar, fomento de la comunicación en casa, implicación activa de la familia en el plan de protección y coordinación con el centro y/o el terapeuta.

*Psicólogo

Colònies Gats Nules

Camades de gatets: què fer



De segur que últimament has vist alguna camada de gatets recentment nascuts o alguna gata embarassada. Allò de la primavera la sangre altera es fa notar, i molt, amb els animalets. I els nostres companys felins, no anaven a ser menys.

Junt amb l'Ajuntament de Nules, duem ja en marxa sis anys el projecte CER. Gràcies a l'esterilització de quasi el 70% dels gats i gates de les colònies felines del poble hem evitat el naixement de nombroses camades. Per desgràcia, són molts els avisos de gatets que s'han trobat al costat del contenidor, en algun reguer o en el pati interior de la casa d'algué.

I és que esterilitzar a les pròpies mascotes és una cosa fonamental, sobretot quan es tenen mascotes amb accés a l'exterior o a altres animals. Esterilitzant, no sols evitem que els nostres companys felins passen per innumerables complicacions de salut (piometra, quistes ovàrics o testiculars, marcatges i estressos, agressivitat...), sinó que evitem l'abandonament de les cries no desitjades.

I, què fer si trobem una camada de gatets? Uns consells bàsics que ens ajudaran a l'hora d'actuar.

Primer: comprovar que la mare dels menuts no està a prop. La majoria de les voltes, la mare sols ha anat a buscar aliment i tornarà. Un gatet alimentat de la llet de la mare sempre es desenvolupa millor que a llet artificial (Recordem que la llet de vaca és altament nociva per als cadells. Els gats són intolerants a la lactosa!).

Segon: comprovar la temperatura. Els gatets menuts es moren abans de fred que de fam. Una bossa d'aigua calenta, mantes i cartons per a fer-los entrar en calor.

Tercer: visita al veterinari, ja que serà qui més podrà ajudar en aquest cas. A més, la gran majoria d'ells tenen contacte directe amb les associacions i protectores d'animals, on hi ha voluntaris que poden ajudar amb la recerca de cases d'acollida o d'adopcions.

Sempre es necessiten cases d'acollida i mans voluntàries. Pots enviar un mail a associaciocoloniesgatsnules@gmail.com i nosaltres mateixa t'informem.

Agricultura

Realitzen actuacions de desguàs per a evitar aiguamolls a la zona de la marjaleria

L'Ajuntament vol ajudar al llaurador a evitar danys a les seues parcel·les davant l'excés d'aigua en el sòl de les finques

L'Ajuntament de Nules ha realitzat treballs de desembossament de canonades de creuament de marjals de les diferents travesseres en la seua connexió amb la séquia principal del camí Canal, així com treballs de desatascament d'embossos en la mateixa séquia del camí Canal amb la finalitat de facilitar el desballestament de les séquies per a afavorir les parcel·les que s'estan negant d'aigua, reduint-ne el nivell.

De fet, amb aquesta nova actuació es vol ajudar al llaurador a evitar danys a les seues

parcel·les de la marjaleria. De manera que, des de la regidoria d'Agricultura s'ha explicat que enguany els llauradors de la zona de la marjaleria estan patint un problema degut a l'excés d'aigua en el sòl de les seues finques amb el corresponent risc d'aiguamoll (inundacions que poden afectar les zones de fruïteres i arruïnar cultius), «a causa de diversos factors com són la gran quantitat de pluges d'enguany, el poc o nul funcionament dels pous i motors de reg que en el seu moment controlaven i regulaven els nivells d'aigua en la

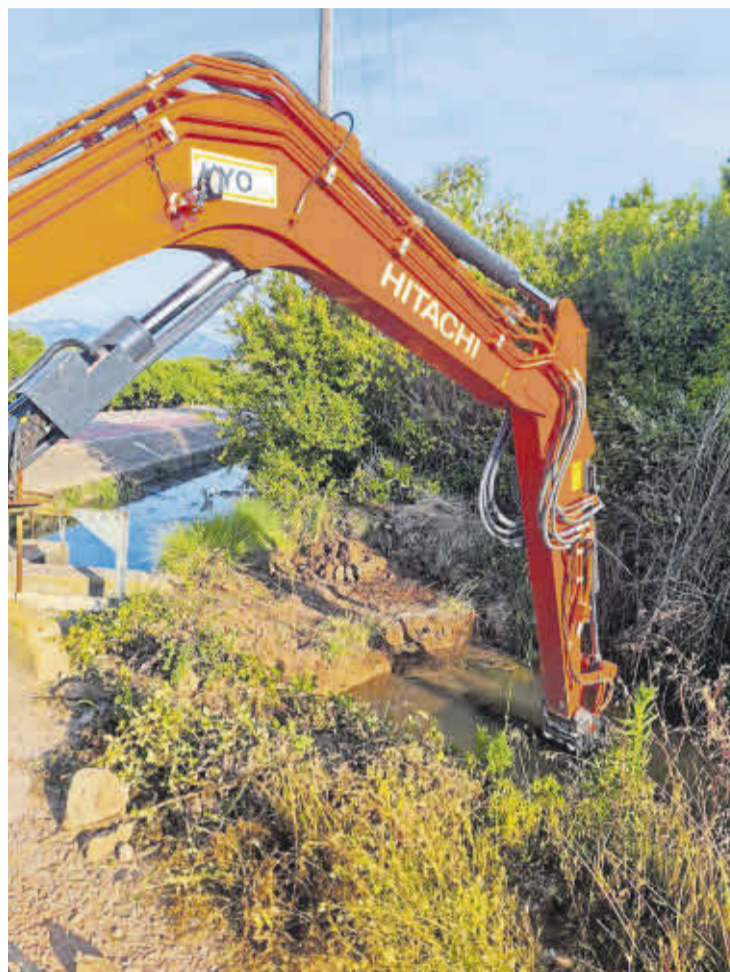

Una màquina realitza tasques de neteja en els creuaments de marjals.

■ L'aigua s'acumula per factors com la gran quantitat de pluges o el poc funcionament de pous i motors de reg

zona de la marjal i la impossibilitat de netejar séquies degut a la prohibició per part de la Conselleria en el període de nidificació d'aus», assenjala sobre això el regidor d'Agricultura, César Estañol, qui destaca que aquestes accions «responen a la voluntat d'aquest equip de govern d'estar al costat dels nostres agricultors, atenent les seues necessitats i anticipant-se a possibles problemes en el camp».

SITUACIÓ EN LA ZONA

Per això assenjala: «Esperem que el resultat d'aquestes accions pugui millorar la situació dels nostres llauradors d'aquesta zona».

Així, conclou el regidor: «Continuem treballant per a protegir el nostre terme agrícola i fer costat als qui el fan possible cada dia».

El saldo de socio de la Cooperativa Agrícola, ya disponible en el móvil

La Cooperativa Agrícola San José de Nules mejora las gestiones del retorno cooperativo, en concreto la cantidad económica que reciben sus socios en concepto de bonificación por las compras realizadas en los supermercados Charter, y que los últimos años han supuesto devolver entre el 2 y el 4% de las compras.

Esta bonificación inicia ahora una nueva etapa con la aplicación Ucloy.

Hasta ahora los socios de la Cooperativa Agrícola San José recibían en casa los cheques de color verde con el saldo acumulado por sus compras en los supermercados Charter y repostajes en la gasolinera.

Sin embargo, a partir de ahora dejarán de enviar los cheques en papel y el saldo podrá visualizarse a través de la app Ucloy, de modo que podrá consultarse en cualquier momento y también usarlo directamente a través del móvil.

Lo que se mantiene igual es la posibilidad de seguir acumulando saldo como siempre, mes tras mes, así como la utilización del número de socio o tarjeta al efectuar la compra.

El proceso es muy sencillo, basta con descargarse la app



Detalle de la cartelería relacionada con la nueva aplicación Ucloy.

Ucloy desde App Store o Google Play y pulsar en el mensaje ¿Eres nuev@? ¡Regístrate!

A continuación hay que elegir Registro con número de teléfono e introducir el código del comercio: CSJN.

Luego hay que rellenar con los datos personales, marcar la opción Soy socio de este comercio e introducir el DNI y también el número de socio.

Ya solo falta rellenar el resto de casillas, solicitar el alta, introducir el código recibido

por SMS y pulsar validar.

A partir de ese momento ya se podrá acceder al servicio, consultar el saldo y utilizarlo.

PLAZOS

Este mes de mayo los socios recibirán de la manera habitual, en cheques en papel, el saldo de los dos meses anteriores, marzo y abril, mientras que a partir del próximo mes de junio ya se realizará la actualización mensual a través de la nueva aplicación Ucloy.

Tu saldo de socio, ahora en el móvil

Más fácil, más rápido y siempre disponible

Hasta ahora, recibías en casa los cheques con el saldo acumulado por tus compras en Charter y repostajes en la gasolinera.

✓ A partir de ahora no enviaremos cheques, este saldo se visualizará a través de la aplicación móvil Ucloy.

¿QUÉ CAMBIA?

- Ya no se enviarán cheques en papel
- Podrás consultar tu saldo en cualquier momento
- Podrás usarlo directamente desde el móvil

¿QUÉ NO CAMBIA?

- Sigues acumulando saldo igual que siempre
- Sigues usando tu número de socio o tarjeta cuando haces la compra

¿NECESITAS AYUDA?

Puedes preguntar a trabajadores/as del Charter o Cooperativa

Empieza a usarlo hoy mismo



Coop. Sant Josep Nules



■ AGUSTÍN SEBASTIÀ CEDIX LA SEUA MEDALLA I DIPLOMA OLÍMPICS A NULES

Agustín Juan Sebastià, qui fora ciclista en pista professional i l'únic veí de Nules que ha participat en uns Jocs Olímpics (Seül 1988), ha cedit la seua medalla i diploma perquè puguen ser exhibits al Museu de Medallística.



■ CAIXA RURAL NULES LLIURA ELS TROFEUS DEL TORNEIG DE COLOMBAIRES

Caixa Rural Nules va lliurar els trofeus del torneig local de colombares del Centenari. La millor coloma va ser *La Potra d'Àngel Calero*, mentre que el torneig el va guanyar *Tendre* (José Clavell), seguit de *Bisexual* (Iván Mechó).



■ EL CF NULES GUANYA EL PARTIT DEL CENTENARI DE CAIXA RURAL I COOPERATIVA

El 12 d'abril el CF Nules es va imposar per un clar 4-0 al líder de la seua categoria, l'Odisea, en el partit commemoratiu del centenari de Caixa Rural i la Cooperativa Agrícola, amb la treta d'honor de la dama de Caixa Rural.



■ MARIA ROMERO DESTACA EN L'AUTONÒMIC D'HIVERN DE NATACIÓ ARTÍSTICA

La nadadora local Maria Romero Climent va contribuir als grans resultats aconseguits pel Club Natación Azahar Sincro en el Campionat Autòmic d'Hivern de Natació Artística, celebrat els dies 28 i 29 de març.



■ L'ATLETA VEGA RUBIO BRILLA EN CAMPIONATS AUTONÒMICS I NACIONALS

L'esportista local Vega Rubio Romero ha aconseguit grans resultats esta temporada en diferents campionats autonòmics, universitaris i nacionals, com cinquena en el Nacional de pentatló o primera en l'autonòmic de pes.



■ ELS ALUMNES DE PEDRO FANDOS BRILLEN EN EL NACIONAL DE JUDO

Els alumnes de Pedro Fandos han competit en el Nacional de Judo infantil i cadet a Palma de Mallorca. Lemuel Marandyan va fer bronze (cadet masculí -66 kg) i també van participar Sofia Durà i Mar Durà.



■ DOS ORS PER A REBECA PALOMARES EN TORNEJOS A CASTELLÓ I VILA-REAL

L'esportista local Rebeca Palomares segueix brillant amb el Club Taekwondo Ortiz. A Castelló, en la III Fase de Lliga i Jocs de la CV, va ser or (júnior -42 kg), i a Vila-real, en la I Copa Presidente, va ser or (júnior, -44 kg).



■ CINQUÈ LLOC PER A MARIO ANTUÑA EN EL NACIONAL DE SAMBO

El nuler Mario Antuña Calvo, del Club Budokan Castelló i integrant de la selecció valenciana, va participar en el Campionat d'Espanya a San Sebastián de los Reyes, on va aconseguir una cinquena posició en sambo cadet -71 kg.

UN ESTUDIO PARA DEMOSTRAR UN PROBLEMA Y ENFOCAR EL CAMINO A LA SOLUCIÓN

Los niños con trastornos del neurodesarrollo

Dislexia, discalculia, TDAH, Autismo...

tienen más riesgo de sufrir malestar emocional

Depresión, ansiedad, agresividad, insomnio...

No es solo un diagnóstico clínico. Para muchas familias, es una carga emocional diaria que atraviesa la infancia, la escuela y la vida en casa. Un nuevo estudio pone el foco en lo que sienten los niños con trastornos del neurodesarrollo... y también quienes los cuidan. Un estudio del Observatorio Social de la Fundación "la Caixa" alerta de que los niños con trastornos del neurodesarrollo presentan mayores niveles de malestar emocional, un impacto que se intensifica cuando concurren varios diagnósticos y que afecta también de forma significativa a sus familias.

CAMUFLAJE DE LAS EMOCIONES

La investigación analiza cómo estas dificultades influyen en su bienestar psicológico, social y académico. Los resultados: mayor presencia de síntomas de ansiedad, depresión y agresividad en los casos de comorbilidad. El estudio también subraya que las niñas presentan un impacto emocional más severo, asociado a estrategias de camuflaje de sus dificultades.

UN HECHO

Es evidente que han aumentado las enfermedades mentales. Los niños con trastornos del neurodesarrollo presentan mayores niveles de malestar emocional, con síntomas de ansiedad, depresión y conductas agresivas, según el estudio del Observatorio Social de la Fundación "la Caixa".



PRINCIPALES CAUSAS DE DISCRIMINACIÓN SEGÚN LOS ADOLESCENTES

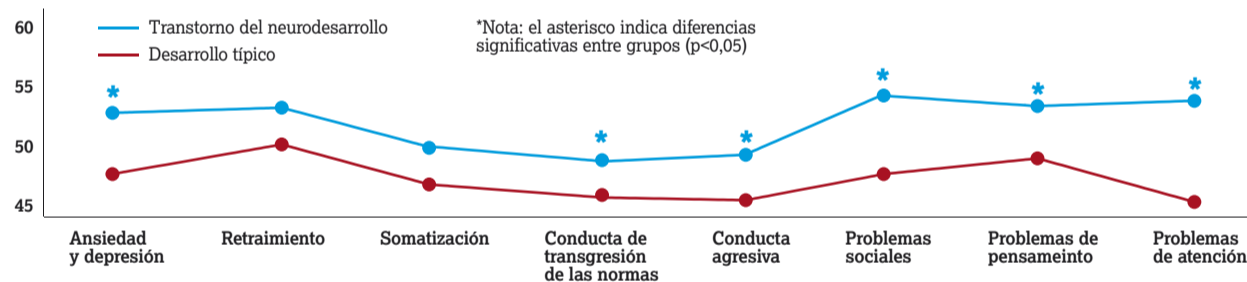

UN DATO

Afectan alrededor del 10% del alumnado. El estudio se ha realizado con cerca de 300 familias de Cataluña con niños de entre 6 y 12 años, con y sin diagnóstico de trastornos del neurodesarrollo.

UN PROBLEMA

Niños con la autoestima muy tocada que no entienden lo que les pasa. Muchos menores con estos trastornos presentan dificultades para comprender sus propias limitaciones, lo que impacta directamente en su autoestima, condiciona su rendimiento y adaptación en el ámbito escolar.

UN AGRAVANTE

Dos o más trastornos complican las dificultades de atención y relaciones. El impacto emocional se agrava de forma significativa cuando en un mismo niño coexisten dos o más trastornos del neurodesarrollo. En estos casos, el estudio detecta una elevada comorbilidad entre dificultades en áreas clave como la lectura, el lenguaje oral, el cálculo y la atención-conducta, lo que genera un efecto acumulativo sobre el bienestar del niño. Esta superposición de trastornos no solo complica el diagnóstico y la intervención educativa y clínica, sino que incrementa la intensidad de los problemas emocionales y sociales. Presentan con mayor frecuencia síntomas de ansiedad, depresión, somatización y dificultades de adaptación al entorno escolar y social.

LOS RESULTADOS
Dos investigadoras, y 300 familias con niños entre 6 y 12 años

El estudio ha sido elaborado por las doctoras Mari Aguilera, de la Universitat de Barcelona, y Nadia Ahufinger, de la Universitat Oberta de Catalunya, en colaboración con entidades de apoyo a familias, a partir de una muestra de cerca de 300 hogares con niños de entre 6 y 12 años. Las investigadoras destacan la alta comorbilidad detectada en los resultados del estudio y la necesidad de incorporar el bienestar familiar en el abordaje clínico de este tipo de trastornos.

IMPACTO EN LAS NIÑAS

Alertan de que el impacto es más severo en las niñas. Las que tienen comorbilidad presentan un impacto emocional más severo, recalca la investigación, con mayor presencia de problemas de salud mental como ansiedad, depresión, somatización y e incluso de conducta

UNA SECUELA

La carga emocional para las familias puede ser insostenible. Las familias de niños con dos o más trastornos del neurodesarrollo muestran mayores niveles de sobrecarga emocional, con dificultades de regulación afectiva y síntomas de malestar psicológico, que se traduce en un importante desgaste en el día a día.

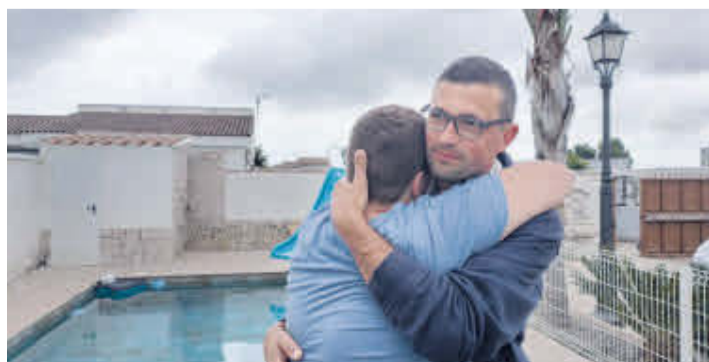

Esther y Javier, el testimonio de una familia

«Situaciones que para algunos son sencillas, para nosotros requieren mucha preparación»

Esther y Javier son padres de Diego y Gonzalo, dos niños con TEA, y de Carla. Su día a día está marcado por retos que muchas veces no se ven. «Las familias tenemos que afrontar un desembolso económico importante para que nuestros hijos pue-

dan recibir terapias que la mayoría de las veces no están cubiertas», explica Esther. A ello se suma la falta de recursos en los centros educativos: «Aunque en el centro pongan todo de su parte, siempre hacen falta más manos, porque cada vez hay más ni-

ños con necesidades». También actos habituales, como una analítica de sangre, cortar el pelo o una visita médica, requieren anticipación y adaptaciones. «Lo que parece sencillo, para nosotros no lo es», resume Javier. Por eso, decidieron crear la asociación VILATEA en Vila-real: «Necesitábamos información, apoyo y contacto con otras familias que vieran lo mismo. Ese fue el impulso para crear la asociación».

Opinió

Con los docentes

CeN



La comunidad educativa valenciana está llamada a una jornada de huelga y movilización para defender la educación pública. Desde CeN queremos trasladar nuestro apoyo a docentes, familias, alumnado y profesionales que participan en esta convocatoria ante el deterioro y la falta de diálogo que marcan las políticas educativas de la Generalitat.

La educación pública no es un gasto. Es una inversión de presente y de futuro. Es igualdad de oportunidades, cohesión social y garantía de progreso para nuestros pueblos. Y precisamente por eso preocupa profundamente el rumbo que está tomando la Conselleria de Educación.

Los centros educativos llevan tiempo alertando de problemas: aumento de carga burocrática, falta de recursos, necesidad de más personal especializado para atender la diversidad, incertidumbre en las plantillas y decisiones impuestas sin consenso con quienes conocen de verdad la realidad de las aulas. Las reivindicaciones sindicales no son caprichos ideológicos; responden a necesidades concretas que afectan directamente a la calidad educativa.

En Nules conocemos bien el esfuerzo diario de la comunidad educativa. Docentes, equipos directivos, AMPAS y personal de los centros sostienen con gran compromiso un servicio esencial para nuestro municipio. Lo hacen muchas veces con más voluntad que medios, demostrando una vocación que merece reconocimiento institucional y respaldo político. Por eso consideramos un error que la Conselleria siga instalada en la confrontación y la imposición. La educación necesita diálogo, planificación y estabilidad. No se puede construir una enseñanza pública fuerte dando la espalda a quienes trabajan cada día en ella.

Defender la escuela pública significa defender una educación inclusiva, de calidad y accesible para todas las familias, vivan donde vivan y tengan las circunstancias que tengan. Significa garantizar que nuestros jóvenes dispongan de oportunidades y herramientas para construir su futuro con dignidad. Si se debilita la educación pública, se debilita la igualdad y el futuro de nuestra sociedad.

El paripé de la foto

PP



En política hay palabras que retratan más a quien las pronuncia que a quien pretende señalar. Cuando el alcalde de Nules califica como «paripé» una reunión de alcaldes de la provincia de Castellón, no está despreciando una fotografía ni una agenda institucional: está despreciando una obligación básica de cualquier alcalde, que es representar a su municipio allí donde se toman decisiones y donde se deben reivindicar mejoras para sus vecinos.

Porque representar a Nules frente a otras administraciones nunca es un paripé. Es un deber. La obligación de ir de frente, con firmeza y educación, a reclamar inversiones, servicios, infraestructuras y soluciones. La obligación de defender a los agricultores, a la industria cerámica, a los comercios, a las familias y a todos los vecinos que pagan sus impuestos esperando algo más que vídeos, titulares y propaganda.

El verdadero paripé no es acudir a una reunión institucional. El verdadero paripé es montar un gobierno que cada día parece más preocupado por su imagen que por los problemas reales del municipio. El paripé es llamar a la prensa para hacerse la foto. El paripé es convertir cualquier gestión ordinaria en un acontecimiento extraordinario. El paripé es grabar vídeos como si cumplir con la obligación de gobernar fuera una heroicidad.

Porque arreglar, limpiar, escuchar, atender y gestionar no son favores que el gobierno municipal hace al pueblo. Son obligaciones pagadas con el dinero de todos. Y conviene recordarlo, porque cada euro exige responsabilidad, seriedad y resultados.

Y mientras tanto, ahí queda aquel paripé de *El alcalde t'escolta al mercat*. Una ocurrencia presentada como si fuera la gran solución que no ha resuelto nada.

Nules no necesita un gobierno de numeritos. Nules necesita un gobierno que trabaje, que reivindique, que dé la cara donde toca y que no confunda la representación institucional con el teatro político.

Porque el problema no es acudir a reuniones. El problema es gobernar Nules como si todo fuera un paripé.

Nules avança amb tu

PSPV
PSOE

PSOE

Des del Grup Municipal Socialista continuem treballant amb la mateixa il·lusió de sempre: fer de Nules un lloc millor per a viure, escoltant la nostra gent i defensant allò que ens uneix com a societat.

EDUCACIÓ

Este mes volem mostrar el nostre suport a la comunitat educativa valenciana davant la vaga convocada en defensa d'una educació pública de qualitat i en valencià.

Creiem molt fermament que l'educació és un pilar fonamental del nostre futur, i per això donem suport a professors, mestres i famílies en les seues reivindicacions. Apostar per una ensenyança pública forta és apostar per la igualtat d'oportunitats i pel progrés del nostre poble.

NAIXEM

També volem posar en valor el projecte Naixem, una iniciativa d'avantguarda que naix amb la vocació de convertir-se en la maqueta dels futurs projectes per a les sales de parts en la sanitat pública.

Es tracta d'un projecte innovador en el qual han treballat professionals de diferents àrees, molts d'ells fills i filles de Nules, demostrant el talent i el compromís de la nostra gent. Ara, de la mà de l'Ajuntament de Nules, ens situem com a punt de referència a nivell nacional en este àmbit, gràcies també a la implicació del regidor de Sanitat, Ramón Martínez.

FESTA DE LES PAELLES

En esta mateixa línia, celebrem l'èxit, un any més, de la festa de les paelles. Gràcies al treball de la nostra regidora Blanca Silvestre, hem pogut gaudir d'una jornada que reunix veïns i veïnes en un ambient festiu i pròxim, reforçant els llaços que fan de Nules un municipi viu i participatiu.

RESPONSABILITAT

Continuarem treballant des de la proximitat, el compromís i la responsabilitat. Escoltant, donant suport i construint, junt amb tots vosaltres, el Nules que volem hui i el que deixarem a les pròximes generacions.

Siempre con los agricultores

Vox



En el pasado pleno de abril pudimos ver la actuación vergonzosa del ala más radical del pacto de izquierdas. La Asociación Independiente de Agricultores de Nules nos trasladó su interés en que planteáramos al pleno el apoyo municipal a la Petición 1203/2024, que esta asociación había presentado ante el Parlamento Europeo. Se trata de una petición sin ninguna carga ideológica; una iniciativa que solo busca defender a los agricultores en el órgano donde se toman las decisiones que marcan el futuro de nuestros huertos.

La moción que presentamos desde nuestro grupo municipal no fue apoyada por la totalidad de los concejales. No pudo salir adelante como declaración institucional porque el PSOE y Más Nules optaron por la abstención, sin presentar ninguna motivación excepto que no debíamos haberla presentado nosotros.

Parece que lo único que les molestaba es que fuéramos nosotros quienes trasladáramos las intenciones de la asociación. Parece como si prefiriesen que se abandonen todos los huertos antes que apoyar una moción presentada por Vox. Es como si los socios de Centrats en Nules prefirieran la ruina de sus vecinos antes que votar a favor de una iniciativa nuestra.

Esta es la realidad de este pacto: un grupo de partidos que anteponen sus beneficios al bienestar de los vecinos; que priorizan su relato, su publicación y su *reel* frente al campo que tantas bendiciones ha traído a nuestras familias.

La petición fue defendida en el mes de marzo por el vicepresidente de la asociación ante la Comisión de Peticiones, donde consiguió que se mantuviera abierta e incluso que se trasladara a la Comisión de Medio Ambiente.

Desde Vox, nuestro diputado Luciano Ferrer va a presentar en el pleno de la Diputación una iniciativa para que sea toda la provincia la que apoye a nuestros agricultores. Cuantas más personas y entidades respalden esta petición, más fuerza ganará ante Europa. Esperamos que, a nivel provincial, el resto de formaciones demuestren una mayor altura de miras.

Correllengua Agermanat



El Correllengua Agermanat 2026, celebrat del 19 d'abril al 5 de maig, ha sigut una mobilització que ha recorregut més de 1.500 quilòmetres i que ha culminat a Brussel·les per reclamar l'oficialitat del català a la Unió Europea.

Sota el lema *L'ofici d'estimar*, i amb un manifest redactat per Antoni Bassas, l'edició d'enguany ha homenatjat Josep Maria Espinàs, aconseguint mobilitzar milers de persones en defensa de la llengua.

ARRIBADA A NULES

El 25 d'abril, una data molt significativa per al poble valencià, la flama entrava al País Valencià per Vinaròs i recorria les comarques del nord fins arribar a Castelló, Vila-real i, a les 12.45 hores, a Nules. Acompanyada per ciclistes que transportaven la flama i precedida per un cotxe amb música que anunciava la seua arribada, el poble es preparava per rebre-la amb emoció.

AGAFAR LA FLAMA

Manel, Simó, Àlícia, Sandra, David, Josep... i moltes altres persones vàrem tindre el privilegi d'agafar la flama amb les nostres mans i fer-la córrer pels carrers de Nules.

Al seu pas, trobàvem mirades diverses: persones que observaven sense saber què simbolitzava aquell moment i altres que l'aplaudien emocionades.

En girar la revolta començaren a sonar la dolçaina i el tabal. Molta gent esperava vore passar la flama, acompanyada pels cabuts, en un ambient carregat d'orgull i germanor.

'CLEMENTINA'

La cabudeta de l'IES Gilabert de Centelles de Nules, *Clementina*, va fer l'últim relleu dins del poble abans que la flama continuara cap a València i després a Brussel·les.

ARRELS

Nules ha demostrat ser un poble que estima la seua llengua, la seua cultura i les seues arrels.

El Correllengua Agermanat 2026 ha sigut un símbol d'unió i de futur compartit per a la llengua catalana.

Agenda

EIXIDA EXTRAORDINÀRIA DE SANT XOTXIM I SANTA ANNA EL DISSABTE 30 DE MAIG



■ El dissabte 30 de maig arranquen els actes commemoratius del centenari de la reconstrucció de l'ermita de Sant Xotxim. A les 18.00 hores, des de l'ermita, tindrà lloc una eixida extraordinària de Sant Xotxim i Santa Anna, acompanyats per la Banda de Música de la Societat Artística Nulense.

EL REMEMBER FEST ARRIBA A LA TERRASSA L'ESTANY EL DISSABTE 30 DE MAIG



■ El Remember Fest arriba a les platges de Nules amb una jornada per a gaudir de 10 hores *non stop*. Una cita per als amants d'aquest estil musical, amb un cartell encapçalat per Javi Boss i Ismael Lora, a més de Peku, Sanje, Fran Corredera, Toni Rico, Eugenio i Ximo Felip. El 30 de maig a la Terrassa L'Estany.

NICOLÁS REDONDO TERREROS OFERIRÀ EL 2 DE JUNY LA NOVA XARRADA EN 'ÀGORA NULES'



■ *España: entre la polarización y el consenso* serà la temàtica de la nova conferència emmarcada al cicle *Àgora Nules* que protagonitzarà Nicolás Redondo Terreros, una figura de referència a la vida política i social espanyola. La nova conferència tindrà lloc el pròxim 2 de juny, a les 19.00 hores, al Local Multifuncional.

EL DISSABTE 6 DE JUNY ARRIBA 'LA FIESTA DE LAS FAMILIAS', UNA JORNADA PER AL RECORD



■ El proper dissabte 6 de juny tindrà lloc *La fiesta de las familias*, organitzada des de la regidoria d'Infància. Les activitats començaran a les 11.00 hores amb una gincana pel poble i continuaran al Saló Multifuncional amb una paella popular a les 14.00 i l'actuació de la Glups Band a les 17.00.

EL CLUB CICLISTA SAN JOSÉ ORGANITZA EL CAMPIONAT AUTONÒMIC CONTRARELLOTGE



■ El 7 de juny Nules tornarà a viure una gran jornada ciclista amb la disputa del Campionat Autonòmic Contrarellotge, organitzat pel Club Ciclista San José amb el patrocini de l'Ajuntament i la col·laboració de Caixa Rural. Començarà a les 9.30 hores, amb eixida i meta en el carrer de Santa Bàrbara.

TRANSPORT URBÀ, Nules - Mascarell De l'1 de gener al 31 de maig de 2026

	8:00	10:00	11:00	12:00	13:00
Jardí RENFE					
Tales	8:33	10:03	11:03	12:03	13:03
Mascarell	7:45	8:37	10:07	11:07	12:07
Puríssima	7:48	8:40	10:10	11:10	12:10
Santa Bàrbara	7:49	8:41	10:11	11:11	12:11
Santa Natàlia	7:51	8:43	10:13	11:13	12:13
1er de Maig	7:52	8:44	10:14	11:14	12:14
Ctra. Vilavella, 1	7:53	8:45	10:15	11:15	12:15
S.M.R Molas	7:55	8:47	10:17	11:17	12:17
Cementeri*		10:18	11:18	12:18	
Ambulatori	7:56	8:48	10:19	11:19	12:19
Diagonal	7:57	8:49	10:20	11:20	12:20
Llaurador	7:58	8:50	10:21	11:21	12:21
Pujada	7:59	8:51	10:22	11:22	12:22
Jardí-RENFE	8:00	8:52	10:23	11:23	12:23

* Dilluns no hi ha servei al cementeri, ja que està tancat

AUTOBÚS PLATJA, vesprades només dilluns, dimecres i divendres De l'1 de gener al 31 de maig de 2026

	8:00	10:30	11:30	12:30	13:30		17:30	18:30
Jardí-RENFE								
Tales	8:01	10:31	11:31	12:31	13:31		17:31	18:31
Puríssima	8:04	10:34	11:34	12:34	13:34		17:34	18:34
Santa Bàrbara	8:05	10:35	11:35	12:35	13:35		17:35	18:35
Sant Bartomeu	8:06	10:36	11:36	12:36	13:36		17:36	18:36
Marc A.Ortí (Pujada)	8:08	10:38	11:38	12:38	13:38		17:38	18:38
Far	8:13	10:43	11:43	12:43	13:43		17:43	18:43
Plana Baixa	8:14	10:44	11:44	12:44	13:44		17:44	18:44
Armada	8:15	10:45	11:45	12:45	13:45		17:45	18:45
Espanyola								
Mallorca	8:16	10:46	11:46	12:46	13:46		17:46	18:46
Gola	8:17	10:47	11:47	12:47	13:47		17:47	18:47
Columbretes	8:18	10:48	11:48	12:48	13:48		17:48	18:48
Menorca	8:19	10:49	11:49	12:49	13:49		17:49	18:49
Estany	8:20	10:50	11:50	12:50	13:50		17:50	18:50
Mediterrani	8:21	10:51	11:51	12:51	13:51		17:51	18:51
Far	8:22	10:52	11:52	12:52	13:52		17:52	18:52
Pujada	8:29	10:58	11:58	12:58	13:58		17:58	18:58
Jardí-RENFE	8:30	10:59	11:59	12:59	13:59		17:59	18:59



FARMÀCIES DE GUÀRDIA DEL 14 MAYO AL 4 DE JUNIO

DIA	CARRER
14	C/ PURÍSIMA, 89
15	C/ SAN BARTOLOMÉ, 2
16	AV DIAGONAL, 4
17	C/ CUEVA SANTA, 31 LA VILAVELLA
18	C/ MAYOR, 60
19	C/ MAYOR, 70
20	C/ PURÍSIMA, 89
21	C/ SAN BARTOLOMÉ, 2

DIA	CARRER
22	AV DIAGONAL, 4
23	C/ CUEVA SANTA, 31 LA VILAVELLA
24	C/ MAYOR, 60
25	C/ MAYOR, 70
26	C/ PURÍSIMA, 89
27	C/ SAN BARTOLOMÉ, 2
28	AV DIAGONAL, 4

DIA	CARRER
29	C/ CUEVA SANTA, 31 LA VILAVELLA
30	C/ MAYOR, 60
31	C/ MAYOR, 70
1	C/ PURÍSIMA, 89
2	C/ SAN BARTOLOMÉ, 2
3	AV DIAGONAL, 4
4	C/ CUEVA SANTA, 31 LA VILAVELLA

L'ECOPARC CAMÍ MONCOFA S/N



DE DILLUNS A DIVENDRES DE 9.00 A 14.00 HORES I DE 15.30 A 18.30 HORES

DISSABTES DE 9.00 A 13.00 HORES

Si vol anunciar-se
Tel: 964 34 95 00

NULES Crònica



ruralnostra

LA CAIXA RURAL DE LA PROVÍNCIA

www.hipototeca.ruralnostra.com

I gaudeix
de ta casa al

100%



VOLS MILLORAR LA TEUA HIPOTECA?

VINE I T'INFORMEM!



ruralnostra

Carrer Major, 78
NULES

SOM EL GRUP COOPERATIU MES GRAN I SOLVENT D'ESPANYA



GRUPO CAJA RURAL